ZPRAVODAJ 2/2005

HOŠTKA

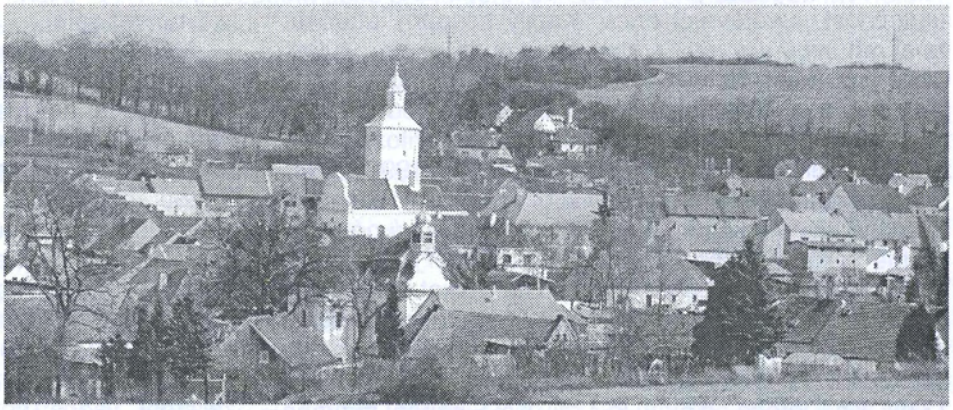

Z HISTORIE - O ROCE 1945

Hoštka leží přímo na hranici s územím Protektorátu Čechy a Morava. Obyvatelé mohli využívat tzv. „malý příhraniční styk „ k volnému pohybu v l5 km pásmu vnitrozemí. S pomocí propustky, kterou obdržel každý občan obce, chodívali Češi do nedalekých Brzánek,kde jim hospodáři pronajímali malé polnosti. Pěstování zemědělských plodin výrazně pomohlo překonat bídu válečných let.

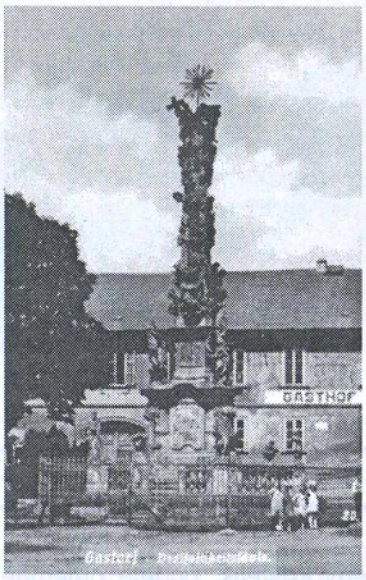

Větší rozruch začal až na jaře roku l945, kdy se blížily osvobozující armády. Němci se cítili nejistě, neboť přes Hoštku začaly proudit davy německého obyvatelstva z vnitrozemí, které utíkalo zpět do Německa.

Zprávy o Pražském povstání vzbudily mezi Čechy ohromnou radost. Na základě pokynu, který jim z nedaleké Dubé přinesl neznámý posel, byl v Hoštce vytvořen Revoluční výbor, v jehož čele stál pan Linda, Čech , který zůstal v Hoštce po celou dobu okupace. Někteří občané začali vyvěšovat vlajky na svých domech.

Dlouhou dobu se však neradovali. V noci z 6. na 7. května přitáhl do obce početný oddíl německého vojska. Lidé se začali bát drancování, ke kterému však nedošlo, neboť vojáci po doplnění potravinových zásob v klidu odešli

Osvobození Hoštky polskou armádou se obešlo bez německébo odporu a ztrát na životech. Polská armáda obsadila Hoštku 9. května l945.

Revoluční výbor okamžitě převzal radnici a nařídil odevzdání všech zbraní Také nechal exhumovat dva sovětské zajatce, kteří byli v Hoštce vyhozeni z transportu smrti a pohřbeni na místním mrchovišti. Byl jim vystrojen důstojný pohřeb na místním hřbitově. Již IO. května se začínají do obce vracet někteří starousedlíci. O dva měsíce později se do Hoštky vrátila četnická stanice a v červenci roku l945 se uskutečnil první tzv. „ divoký odsun „

O zařazení do následných odsunů se rozhodovalo již na základě Benešových dekretů z 2. srpna l945.

Ze seminární práce mgr. Pištorové čerpala
Milena Hartlová

Z OBCE V KRÁTKOSTI

- Nařízení č. 1/2005 o parkování nákladních vozidel v obci:
Rada obce Hoštka vydává v souladu s platnými zákony toto nařízení: Místní komunikace a jejich úseky v zastavěném území obce Hoštka a Kochovice nelze užít ke stání nákladního vozidla nebo jízdní soupravy. Parkovat lze pouze na vymezené ploše na parcele p.č.105/24
V k.ú. Hoštka, což je zpevněná část rozšířené komunikace u nádraží.
- Jistě jste si všimli, že se konečně začalo něco dít v bývalém nákupním středisku. Nový majitel - firma Labyrint-cz připravuje adaptaci objektu na sály pro squash a další příslušenství. Při této příležitosti vyhlašuje S O U T Ě Ž na nejlepší pojmenování, která bude ukončena 30. června.Vítězný název bude odměněn částkou 500 Kč. Návrhy odevzdejte písemně v samoobsluze v Litoměřické ulici.
- Ve čtvrtek 19.5. se děvčata z naší ZŠ zúčastnila v Litoměřicích knihovnické soutěže „Máte Filipa?" a družstvo ve složení M.Nagajová, J.Nováková a T.Rousová obsadilo krásné 3. místo.
- Pod Křížkem zbývá n posledních 10 parcel k prodeji.
- Stále je možné podat přihlášku k výstavbě družstevního bytu

FINANCOVÁNÍ INVESTIČNÍCH ZÁMĚRŮ OBCE

Každý z občanů vidí, že se v Hoštce v posledních letech hodně staví. Možná ještě více, než místní lidé, vidí tuto skutečnost návštěvníci obce. Každý schopný starosta musí mít svou vizi, směr, kterým se bude obec rozvíjet. Obec se musí řídit rozpočtem, který se každý rok projednává v Zastupitelstvu obce. Není jednoduché zajistit potřebné finanční prostředky. V příloze jsme zpracovali přehled investičních akcí v období 1992 2004.

V letošním roce je hlavní investicí dokončení technické infrastruktury v lokalitě „Pod Křížkem". Celkové náklady, včetně výkupu pozemků, budou činit téměř 20 mil. Kč. Vyčerpali jsme všechny možnosti získat příspěvky a dotace. Obec dostane 1,5 mil. Kč od Severočeských vodáren, 2,4 mil. Kč od plynáren a SČE uhradí na rozvody 800 tis. Kč. Za prodej parcel (400Kč/1m^2) obec získá cca 13 mil. Kč. Dotace od státu je 4 mil. Kč. Finanční rozvaha prokazuje, že by bez dotací byla výstavba technické infrastruktury vysoce ztrátová.

Vzhledem k tomu, že se nám podařilo dotace čerpat, zbude obci po celkovém prodeji cca 6 mil. Kč, které budou využity na celkové zasíťování dalších parcel za Kolonkou.

V roce 2005 jsme uspěli se dvěmi žádostmi o podporu z fondů EU. Proto začneme ještě letos stavět parkoviště a řešit stav přístupových komunikací. Na Radnici bude zcela nový vstup ze dvora s výtahem. Počítáme i s renovací sálu.

Máme zpracovaný rozpočtový výhled na rok 2006. Obec má v záměru postupně opravovat další místní komunikace na Malešově a ve Velešicích. Měla by vzniknout objízdná komunikace přes objekt „Lindův dvůr" tak, aby byl provoz v Litoměřické ulici jednosměrný. Budou postaveny přechody pro chodce, zejména s ohledem na bezpečnost školáků. Finanční prostředky jsou počítány i na zřízení výstavních prostor a to v rozsahu, který je potřebný doložit k dotačním zdrojům.

Většinu našich záměrů bychom nemohli bez dotací realizovat. Získat peníze není však jednoduché, je to složitý proces přípravy, zpracovávání desítek tabulek, zajištění všech povolení a vyjádření, následně pak realizace a velká kontrola, takzvané „Závěrečné vyhodnocení". Žádostí je vždy podáno mnohokrát více, než je uvolněných peněz. Každý projekt jde proto do „soutěže". Tím spíše můžeme být velice spokojení s úspěšností naší obce a přát si, aby se nám dařilo i v budoucnu prostředky z Evropských i jiných fondů získat.

Anna Podpěrová

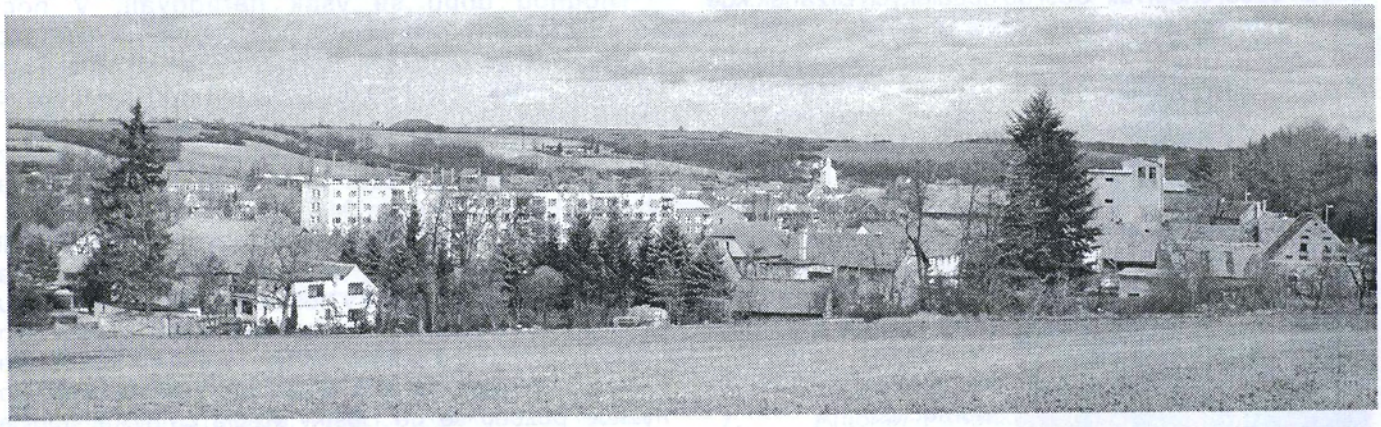

ilustrační foto

ZVEME VÁS NA POUTĚ

V neděli 12.6.2005 je pouť ke Sv.Antonínu do Velešic; pokud jste neviděli opravený kostelík, budete příjemně překvapeni. Naši předkové putovali na pouť pěšky a můžete se dostavit i vy v 8,15 hod. před firmu Chvalis a společně vyrazíme do Velešic, protože mše svatá začíná v 9 hodin. Poutníci dostanou tradiční koláč.

Všechny rodáky a přátele Hoštky, Kochovic, Malešova i Velešic zveme na poutní slavnost, která se bude konat v sobotu 13.8.2005 a nabízíme tento program:

10 hod: poutní mše svatá v kostele ,,Nanebevzetí panny Marie"
11 - 12 hod: možnost prohlídky Radnice a setkání se starostkou obce Annou Podpěrovou
11 - 15 hod prohlídka archivních materiálů a výstavy mysliveckých trofejí v knihovně v budově Radnice
14 hod: vystoupení mažoretek na náměstí
vystoupení skupiny Plavci
17 hod: promenádní koncert na náměstí
20 hod: pouťová taneční zábava

Na sportovištích budou probíhat po celý den fotbalová utkání, turnaje v tenisu a bowlingu. Před hotelem ,,Tichý" a na náměstí vám budou k dispozici pouťové atrakce a stánky, včetně stánků s občerstvením. Bude-li nám příznivě nakloněno i počasí, určitě si všichni užijeme krásný den. Po celý den budou u Areálu sportu předváděny ukázky z historického šermu.

Dana Musilová

VEŘEJNÉ ZASEDÁNÍ ZO O ROZPOČTU

Velmi důležité veřejné zasedání Zastupitelstva obce se konalo na Radnici 14. března. Hlavními body programu bylo projednání plánovaných investičních akcí a schválení rozpočtu obce pro letošní rok.Obojí je pro nás všechny natolik zajímavé, že vám zde poskytneme alespoň stručný přehled.

Bez dotací, pouze z rozpočtu obce je plánováno:

- Rozšíření knihovny a rozšíření a doplnění výbavy Areálu sportu
- Oprava komunikací na Malešov
- Příprava provozuschopného stavu ordinace dětské lékařky
- Běžné opravy bytového fondu a oprava střechy domu čp. 1 na náměstí
- Údržba a rozšíření zeleně
- Příprava výstavby technické infrastruktury pro 16 rodinných domů v lokalitě 6 (na konci Kolonky), v letošním roce bude zhotovena 1.etapa výstavby do 1 000 000 Kč
- Zateplení a oprava fasády domu čp. 62
- Rozšíření veřejného osvětlení přechod pro chodce, přístup do Areálu sportu
- Zavedení elektrické energie do sklípků

Velké akce, na které jsou již získané dotace jsou:

- Dokončení TI v lokalitě ,,Pod Křížkem" náklady v roce 2005 v hodnotě 10 mil. Kč ,z toho dotace 2 mil. Kč.

1. část komunikačního propojení - s dotací ,,PHARE" 2 579 000 Kč

· vybudování vzdělávacího střediska a výtahu v budově Radnice , rekonstrukce vstupních prostor a sociálního zařízení sálu dotace ,,SROP" RLZ(rozvoj lidských zdrojů) celkem 3 664 000 Kč

Obec bude v letošním roce hospodařit s rozpočtem celkem 30 783 000 Kč.Z výsledku hospodaření roku 2004 nebylo v rozpočtu použito 4 490 000 Kč, které zůstávají rezervou obce.Zdroje financí jsou naplánovány takto:

- 10 150 000 Kč z daní a poplatků
- 4 852 000 Kč z dotací
- 15 318 000 Kč příjmy z pronájmů, prodeje a dalších zdrojů.

ilustrační foto

Obec má požádáno o celou řadu dotací, které budou v případě úspěchu zapojeny do rozpočtu.

Ve výdajové části figurují všechny výše uvedené investiční akce, běžné výdaje na chod obce, kulturu, sociální sféru, bytové a nebytové hospodářství, včetně příspěvků na fasády. Z větších položek uvádíme:

- Provoz Základní školy - 1 470 000 Kč
- Nákup traktoru - 100 000 Kč

Kdo máte zájem seznámit se s rozpočtem podrobněji, zajděte navštívit Obecní úřad.

Dana Musilová

ZASE JE NÁS VÍCE

Dne 25.4. se uskutečnila v Kochovicích malá slavnost. Byl totiž dokončen bytový dům č.p. 300 a budoucí nájemníci a noví obyvatelé Hoštky si přebírali klíče od svých bytů. Tento dům dostal pracovní název ,,přesídlovací", protože je určen lidem, kteří přišli o bydlení při povodních 2002 a žili dosud někde v provizorních podmínkách. Slavnostního přestřižení pásky ke hlavnímu vchodu se ujal Dr. J. Konečný, zástupce ČČK, protože potřebných 11,5 mil.Kč poskytl německý ČK a náš ČK celou akci zorganizoval.

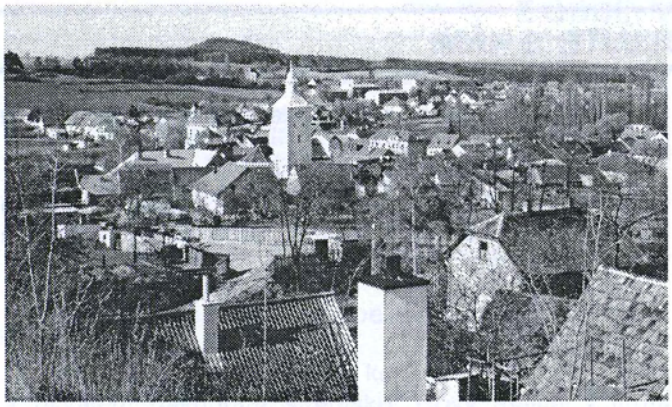

ilustrační foto

Dále se zúčastnil pan D.Střelec z firmy ECC a.s., která dům postavila a zástupci našeho Obecního úřadu.Milé bylo uvítání, které novým spoluobčanům připravily děti z MŠ.Přítomni byli také někteří občané Hoštky a Kochovic,aby využili jediné příležitosti si nový dům prohlédnout. Přejeme všem novým obyvatelům, aby u nás brzy našli nové přátele a aby se jim V Hoštce dobře a spokojeně žilo.

Dana Musilová

MARTIN A MOTOKROS

Žijí mezi námi. Nenápadně, ani o nich moc nevíme, A přece jejich úsilí a úspěchy stojí za pozornost. Začněme si jich tedy více všímat a seznamme se s nimi.Dnes jsme navštívili jednoho z nejmladších Martina Lochmana z Malešova a zeptali se:

Z: ,,Martine, kolik je ti let , co děláš a čemu se věnuješ ve volném čase?"

M:,,Je mi právě 18 let a složil jsem závěrečné zkoušky na učilišti ve Štětí v oboru zámečník.Po prázdninách chci pokračovat ve studiu na Střední odborné škole v Roudnici, abych měl maturitu. Volný čas zabírá moje Yamaha, trenink a závody v motokrosu."

Z:,,Jak jsi se k tomuto koníčku dostal a od kdy jezdíš?"

M:,,To je naše rodinná tradice,Jezdil už můj děda i táta a já jsem svou první motorku, Yamahu 85, dostal k vánocům před desátými narozeninami a za 5 měsíců jsem už jel první závody. Pak to byla Yamaha 125, dnes je to Yamaha 450 4takt."

Z:,,Kde trénuješ a kolik času motorce věnuješ?"

M:,,Motokrosovou dráhu jsme si sami vybudovali na stráni nad silnicí z Vrutice do Drahobuz na pozemku, který nám propůjčil pan Fr.Adam. Tam jezdíme nejméně 2x týdně tak 2 až 3 hodiny, další čas je potřeba věnovat údržbě stroje. Víkendy trávíme většinou na závodech po celé republice, někdy i v zahraničí.15.5. jsme například jezdili Sdružený krajský přebor v Kramolíně u Nepomuku, 29.5. se jelo Mezinárodní mistrovství ČR ve Vranově u Brna a 4.6. mistrovství amatérů.A tak to jde až do října,"

Z:,,To asi musíš patřit do nějakého týmu, že?"

M:,,Samozřejmě,je nás víc. Patříme do klubu ,,PUR izolace trading s.r.o." Litoměřice. Letos se nám podařilo získat licenci MV pro vlastní tým s názvem KASILORC tam patřím já, Kareš, Simon, Rute a Čmejla. Chceme při této příležitosti taky moc poděkovat paní starostce Podpěrové, která nám velmi pomohla prodrat se všemi úředními záležitostmi."

Z:,,To ale určitě nezvládáš všechno sám.Kdo ti pomáhá?"

M:,,Především celá rodina. Tatínek je hlavní mechanik, mamka se stará o naše žaludky a pohodlí doma i při závodech, všichni ostatní si odříkají, aby byly finance. Není to lehké, chce to dost peněz a bohaté sponzory jsme ještě nenašli."

Z:,,No a co výsledky, máš úspěchy?"

M:,,Tady se podívejte. V této skříňce je už na 60 pohárů z různých závodů a z těch 30 věnců si schovávám jenom stuhy, už by to nebylo kam dávat. Nejvíc si vážím poháru za 2. místo z Mistrovství Evropy mládeže IMBA v Dalešíně a ceny za 3. místo v Mezinárodním mistrovství, které se jelo v Polsku."

Z:,,A co do budoucna, jaké máš cíle?"

M:,,Jsem teprve na začátku závodnické kariéry. Chtěl bych dosáhnout toho,abych se stal členem týmu, který reprezentuje ČR.Pokud budu zdravý,motokros bude můj život!"

Z:,,Martine, děkujeme za rozhovor a přejeme hodně dalších úspěchů."

Za Zpravodaj se ptala Dana Musilová

Z AREÁLU SPORTU

JRT Tenis s.r.o. se stalo z rozhodnutí ZO nájemcem sportovního centra na příštích 10 let. Tak, jako dosud, občané Hoštky, pokud prokáží trvalé bydliště, mohou využívat různých výhod. 14. 5. se zde konal II. ročník tenisového turnaje za účasti populárních osobností, se kterými si ve čtyřhře zahráli i místní tenisoví nadšenci. A jaké bylo výsledné pořadí?

1. Miroslav Paleček a Radoslav Vejlupek
2. Jiří Krampol a Pavel Křivan
3. Michal Horáček a Tomáš Gottwald
4. Karol Dobiaš a Josef Ducháček
5. Milan Šimáček a Marek Slunéčko
6. Milan Drobný a Jiří Busta
7. Antonín Panenka a Jiří Hrala
8. Dušan Vančura a Jiří Muhr

Nálada byla vynikající, A.Panenka si s K.Dobiašem zahráli i nohejbal a všichni se těší na pokračování tradice příští rok.

Dana Musilová

MATRIKA GRATULUJTE S NÁMI

Opět vás chceme seznámit s těmi, kteří v nejbližších měsících oslaví svá významná životní jubilea.

V červnu to bude Vlasta Lojková a Jaroslava Sluková z Hoštky, z Kochovic, pak Jan Bradáč, František Skružný, Alžběta Skružná a Božena Nováková.

V červenci slaví narozeniny Ing. František Průcha, Alfréd Vrána, Miluše Matyášová a Štěpánka Schneiderová, všichni z Hoštky.

V srpnu půjdeme blahopřát MUDr. Kláře Kosové, Marii Chmelařové v Hoštce a na Malešov Marii Kubecové a Ludmile Vostré.

Všem přejeme hodně zdraví, pohody a radosti do dalších let, nejvíc pak Ludmile Vostré, která se letos dožívá úžasného jubilea **100 let.**

Hana Baková

Vydává OÚ Hoštka
Redakční rada: D.Musilová, I.Nádvorníková, M.Hartlová, A.Podpěrová

Přehled investičních nákladů obce Hoštka v letech 1992 – 2005 v Kč.				
Rok realizace	**Název**	**Náklady celkem**	**Vlastní prostředky**	**Dotace**
1992 – 1994	Plošná plynofikace	12 630 000	7 567 000	5 063 000
1994 – 1995	Plynofikace objektů v majetku obce	6 187 000	2 487 000	3 700 000
1993 – 1995	Plynofikace obytných domů	8 850 000	1 580 000	7 270 000
1993 – 1996	Revitalizace - rybník, zeleň v obci, zalesnění	6 915 000	1 950 000	4 965 000
1995 – 1996	Rekonstrukce a zateplení areálu ZŠ	8 000 000	4 000 000	4 000 000
1994 - 1995	Obnova historických objektů a památek	2 750 000	1 590 000	1 160 000
1997	Rekonstrukce komunikací v ul. Kovářská, ČD	904 100	904 100	0
1997	Výsadba lesů	800 200	299 800	1 100 000
1997	Oprava kaple Panny Marie	428 000	217 000	211 000
1997	Rybník – dokončení - vrt	144 300	144 300	0
1997	Revitalizační opatření	70 500	70 500	0
1997	Výstavba rodinných domků č.p. 75, Kochovice 2 BJ	1 000 500	280 500	720 000
1997	Výstavba rodinných domků č.p. 169, Hoštka 7 BJ	4 211 500	1 971 500	2 240 000
1997	Příspěvky na fasády	61 000	61 000	0
1997	Umělecké dílo „ASTROLAB“	230 200	230 200	0
1997	Rekonstrukce VO Malešov	451 300	451 300	0
1998	Zalesnění	627 700	627 700	0
1998	Příspěvky na fasády	57 700	57 700	0
1998	Rekonstrukce komunikací	2 113 300	1 713 300	400 000
1998	Oprava památek	399 600	400	400 000
1998	Bytová výstavba č.p. 181/I etapa 6BJ	3 335 000	1 115 000	2 220 000
1998	Rekonstrukce objektu mateřské školy Malešov na I etapa 4 BJ	1 280 000	0	1 280 000
1999	Rekonstrukce objektu mateřské školy Malešov na II etapa 4 BJ	1 590 200	1 590 200	0
1999	Rekonstrukce krovu kaple Panny Marie	795 500	395 500	400 000
1999	Rekonstrukce šaten TJ Sokol	125 500	125 500	0
1999	Výstavba systému BOR (bezdrátový rozhlas)	495 000	495 000	0
1999	Výstavba DPS + nádvoří 11 BJ	8 255 000	655 000	7 600 000
1999	Rekonstrukce nebytového prostoru na byt v č.p. 77 Kochovice	45 000	45 000	0
1999	Příspěvky na fasády	50 000	50 000	0
1999	Péče o krajinu – lesy	320 000	160 000	160 000
2000	Rekonstrukce a výstavba garáží a skladů – Kochovice	80 600	80 600	0
2000	Rekonstrukce a výstavba garáží a skladů – Hoštka č.p. 2	47 500	47 500	0
2000	Rekonstrukce a výstavba garáží a skladů – Hoštka u ZOD	90 600	90 600	0
2000	Rozšíření kanalizace na Malešově	134 000	134 000	0
2000	Rekonstrukce veřejného osvětlení na Malešově	211 600	211 600	0
2000	Rekonstrukce prostor Obecního úřadu	410 500	410 500	0
2000	Výstavba bytů v č.p. 4 – 1 BJ	415 500	215 500	200 000
2000	Výstavba bytů v č.p. 208 – 1 BJ	683 100	363 100	320 000
2000	Výstavba bytů v č.p. 2 – 1 BJ	668 600	348 600	320 000

Rok realizace	Název	Náklady celkem	Vlastní prostředky	Dotace
2000	Výstavba bytů v č.p. 91 – 7 BJ	6 362 800	4 122 800	2 240 000
2000	Příspěvky na fasády	50 000	50 000	0
2000	Péče o krajinu - lesy	121 000	73 000	48 000
2001	Výstavba inženýrských sítí pro 23 RD Kochovice	5 807 500	3 247 500	2 560 000
2001	Výstavba RD – 14 BJ Kochovice	14 043 600	9 563 600 splácí nájemníci	4 480 000
2001	Výsadba lesa „Křížek"	250 800	127 800	123 000
2001	Rekonstrukce komunikací na Malešově	260 000	260 000	0
2001	Rekonstrukce kotelny ZŠ	360 100	360 100	0
2001	Projektová dokumentace – Areál sportu	202 800	202 800	0
2001	Příspěvky na fasády	51 900	51 900	0
2002 – 2003	Výstavba víceúčelového sportoviště	5 000 000	2 425 000	2 575 000
2002 – 2003	Rekonstrukce objektu staré Sokolovny	6 559 000	6 559 000	0
2002	Rekonstrukce domu č.p. 208	290 000	290 000	0
2002	Oprava kaple sv. Antonína – fasáda	443 000	243 000	200 000
2003	Péče o krajinu – lesy	28 300	28 300	0
2003	Oprava komunikací	577 000	577 000	0
2003	Rekonstrukce bytů v č.p. 92 Malešov	1 757 000	1 257 000	500 000
2003	Příspěvky na fasády	28 000	28 000	0
2003	Výstavba bytů v č.p. 221 – 7BJ	6 212 000	2 012 000	4 200 000
2003	Oprava střechy v č.p.19	130 000	130 000	0
2004	Inženýrské sítě Pod Křížkem	7 480 000	5 480 000	2 000 000
2004	Výstavba bytů č.p. 100 – 10BJ	8 700 000	2 400 000	6 300 000
2004	Oprava fasády kostela sv. Otmara	96 000	96 000	0
2004	Rozšíření tenisových kurtů	978 000	978 000	0
2004	Rekonstrukce veřejného osvětlení ve Velešicích	182 000	182 000	0
2004	Příspěvky na fasády	35 000	35 000	0
2004	Územní plán	377 000	220 000	157 000
2004	Informační středisko Mikroregionu Venkov	525 000	195 000	330 000
2004	Rekonstrukce kostela ve Velešicích	406 000	206 000	200 000
2004	Péče o krajinu	392 000	392 000	0
2004	Rekonstrukce budovy zdravotního střediska	831 000	331 000	500 000
1992 – 2004	**CELKEM**	**144 401 900**	**74 860 300**	**70 142 000**